大美晚報

TA MEI WAN PAO

中華民國二十五年十一月二十日 星期五 第一四一一號

本日一大張共計四頁 售銅元六枚

中華郵政特准掛號立券按照總包特別優待寄送之報紙

共榮舞臺記 地址愛多亞路 電話八四八〇八

今夜開演 第九集 火速預定

火燒紅蓮寺

原有藝員並不更動 並聘 白玉崑 加入登台

錦江小餐 地址華格臬路近青年會 電話八三〇四九

吃過我們的四川菜 君必懷着歡心再來!

英商 萬國訪查所

訪查弊端 搜羅證據 探聽行蹤 婚姻調查 設計保護 譯訂文件 代收賬款 房屋經租

如蒙見委竭誠服務嚴守秘密

所址四川路一一〇號 電話一九八九九

匪定今明大舉反攻 綏軍迫近商都

匪分三路攻陶林興和 預料大戰已迫在眉睫

(本報天津二十日電)集寧電、匪軍敗退後、在百靈廟集議、決於今明在某方監視下、分左中右三路向陶林・興和・商都屬之達拉村土城子一帶、大舉反攻、現前線戰事仍甚激烈、匪軍主力由王英步兵任正面、包悅卿部騎兵任左翼、李守信部步兵任右翼、匪機出動向綏軍陣後轟炸、綏軍沉着奮戰中、將改守為攻、預料大戰即將爆發、

(中央社歸化二十日電)王英李守信等匪五千餘、十八日晨再攻紅格爾圖、被我彭毓斌董其武等部擊退、並搗毀偽司令部、偽軍敗退數十里、迫近商都、十九日董彭由前線返平地泉、傅作義當召集趙承綏等高級將領、商殲匪方略、聞匪偽軍將以五八兩偽師增援再大舉進犯紅格爾圖、興和匪偽軍步騎炮千餘人、並附裝甲車數輛、向縣城進犯、十九日晨被當地保衛團及駐軍擊退、斬獲無算、俘獲偽官兵廿餘名、偽軍仍退守南壕塹、

平市學界捐款踴躍

(本報特約北平十八日航訊)平市各學校教職員學生、擴大援助綏遠勦匪將士募捐運動、連日進行甚為積極、已波及北平市各界、商民亦起參加、平市一般市民愛國情緒均甚激烈、民族生死存亡已屆最後關頭、此次綏東勦匪與歷次之局部勦匪不同、中國上下、今抱已作最後犧牲之決心、由北平市學生救國聯合會所領導組織北平市各界人民綏遠勦匪後援會、在十八日已正式成立、各學校綏遠勦匪後援會亦作大規模之募捐慰勞運動、茲將各情續誌於次、

平各校學生團體聯合會於十八日下午二時在燕京大學臨湖軒招待平市新聞界由該會推清華、燕京、中國學院三校學生代表報告目前工作狀況、計分如下諸點、(一)本會自發起後、現參加之會員共達三十餘校、內部組織計分文書・事務・會計・統計・宣傳五部將全市學校共劃為九組、由各組担任聯絡與召集開會事宜、(二)該會自十九日起開始募捐、各會員學校一致出動、所捐之款悉充慰勞在綏勦匪將士之用、(三)本會發起之萬件皮衣運動、刻正進行中、決于十二月十六日以前完成、(四)必要時、將派代表赴綏遠前線慰勞、

為援助綏東勦匪將士、紛紛發起捐薪運動、中華文化教育基金董事會全體職員、決自十八日起自由捐款、每人約捐全薪二成、俟集有成數、即匯赴前方、又平津國立院校教職員聯合會、定十九日下午四時召開常會、會商慰勞綏省勦匪將士具體辦法、屆時將會商聯絡平市商會、銀行公會等各團體、作大規模之募捐運動、

北平大學各學院慰勞綏遠勦匪將士捐薪一日、已由該校校務會公函分函各教職員知照、該校五學院學生後援會、定二十一日開聯合會、商訂一切、平大法商學院學生自十八日起改食窩窩頭三天、以節餘之款慰勞綏省勦匪將士、又北京大學師生後援會已成立、並決定通電全國響應一日運動、並舉辦千件皮衣募集、該校各系教授會幹事會十九日已正式成立、學生綏省後援會、並定期通告全體同學絕食一日云、

燕京大學學生六百餘人、十八日晨八時許均徒步由校入城、作大規模之募捐運動、其方式計分街市行人商店及各娛樂場所等處、各界均樂於輸將、直至下午六時許始相繼返校、聞成績頗佳、十九日決停課一日、繼續作捐款運動、該校教授捐薪約一千數百元、即日推派代表會同學生代表攜款趕赴綏省慰勞云、東北大學師生日來救亡運動頗形積極、該校教授與學生方面決合組募捐委員會刻正籌備中、今明日即可正式成立開始工作、該校學生八十餘人於十八日下午六時許、始行返校共募得數十元、即連同校內募款購置慰勞品攜赴前方、該校後援會定十九日舉行會議、討論救亡運動具體辦法、清華大學教職員公會捐薪者共計洋一千元、並推派該校文學院中國文學系主任朱自清為慰勞代表、朱氏已於十八日下午六時乘平綏車並攜捐款赴綏慰勞前方將士、該校學生抗戰後援會、十八日下午五時開大會推定代表一人、提前停火五日、節餘之款約五百元隨朱(自清)赴綏、又該校學生會近接同學五百餘人、簽名要求召開全體大會、討論援綏具體辦法、該會定十九日下午九時召開全體大會、師範大學教職員自由捐款已捐得六百餘元、已推出捐款援會代表、趕赴綏遠慰勞、其餘市立各中校亦紛紛發起募捐、又西單商場各商店亦起而響應、計由先施西服商店發起、於十八日起向場內各商攤募捐、捐得款項亦屬不少、

各國僑民先後離綏

(本埠訊)匪軍侵犯綏遠後、中國政府分別照會各國使館、轉知該地一帶僑民離境、藉維安全、英・美・法・日各國使館已自十八日起、已遵令先後離境外、而日本僑民亦於十九日分別離境、其未及準備者、則擬於三日內集中包綏等地之領事館內、以便分別遣送、

日軍安置軍用電桿 向西推進侵入平市

(本報北平二十日電)駐通日軍分派工兵、沿平通公路安置軍用電桿、向西推進、侵入平市界大泉莊、現復侵入太原莊、並於崇文門外派工兵測量、至水閘附近河岸、釘設木樁、經主管機關呈報政委會後、將由外委會提出交涉、

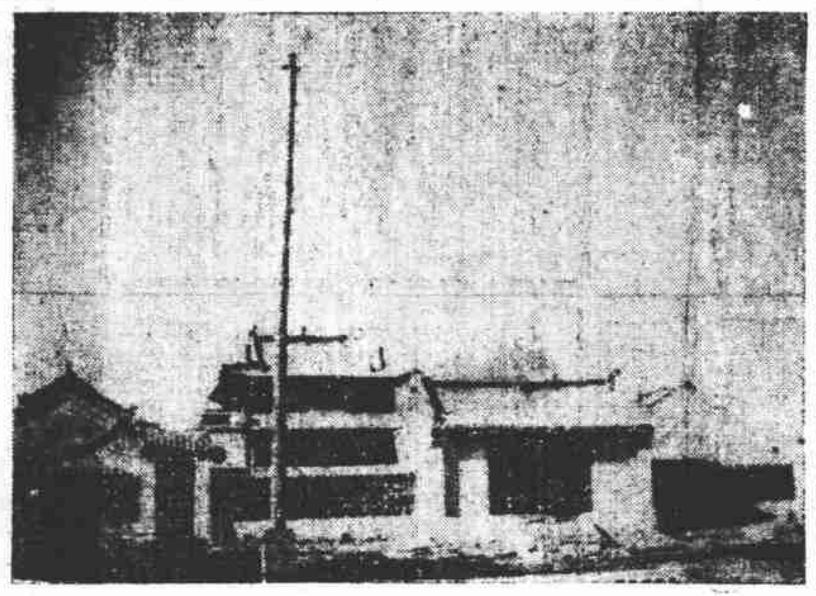

匪軍向西結集中之百靈廟(國聞社攝)

傳中日八次談判 下星期一舉行說

(本埠訊)法文日報載、據中國可靠方面消息、川越與張羣第八次之會談、刻已定於下星期一(二十三日)而日人方面、殆將乘勢進謀解決中日間一切懸案、又聞中國外交部亞洲司長高宗武、連日輒進訪川越及須磨、懇談一切、

(外論社)上海每日新聞南京訊、中日交涉停頓、身當交涉之衝之張羣高宗武氏等感覺各種困難、二十日高宗武將偕祕書段茂瀾赴綏遠、與傅作義會晤、調查該地實情、以決定態度、

日本秋田鑛山發生大慘劇

濁流沖入部落成泥海 死者不下千餘人

(同盟社秋田二十日電)秋田縣鹿角郡尾去澤鑛山頂上之中野澤之防堤、於今晨四時許突然決潰、在其下部之鑛山公司職員及工人住宅一百餘戶、均被濁流沖入、米代河出現生地獄之狀態、

出事後、消防隊鳴鐘召集隊員及自警團、從事救濟工作、米代河因被沖房屋、塞止流水、河水氾濫、附近一帶、立成澤國、救護隊僅救十數、尚有數百人無法施救、

(同盟社秋田二十日電)截至今晨九時為止、查明死者數已達三百人、

(同盟社花輪二十日電)尾去鑛山頂上之貯水池決潰後、下流方面瓜田村一百三十六戶、豬小屋八十戶、新瀨五十戶、其他地方七十戶、共三百三十戶之居民、一千三百人中得救者僅十八人、屋盡被激流沖沒、居民一千死體被發見者二十二具、其餘下落不明、其生存殆已絕望、大水流過之後、被害部落僅有數戶人家殘留各所、附近地帶盡成泥海、米代河水面漂流房屋傢私到處發見、死體狀甚凄慘、

青島日紗廠亦起罷工潮

(同盟社青島二十日電)此間紗廠工潮擴大、日清紗廠工人亦起風潮、即該廠工人數百人、今晨六時替工時間、停開機械、準備罷工、然中國官憲聞後、急即出動前往彈壓、至七時半工人始就工、

名伶梅蘭芳將絕梨園生活

(同盟社濟南二十日電)中國名伶梅蘭芳現在濟南、頃對人謂、梨園余友殆已落魄、生活困難、余以演技所得者接濟友人、余之梨園生活、將達三十年、擬於巡遊全國後、由此生活引退、

老九綸

贈品減價 絲絨集團

明日起 三星期

綢緞 呢絨 皮貨 新裝

上海南京路五九一 電話九三五〇〇

德日締結同盟外 將再訂文化協定

目的在交換大學教授及藝術家 現在日慶續進行將在東京簽字

(哈瓦斯社柏林十九日電)日本與德國間行將簽訂文化協定、其內容與德國匈牙利所簽訂頗相類似、此項協定、目的在使日德兩國交換大學教授及藝術家、最初談判、係在柏林開始、嗣後當在東京賡續進行、而在該處舉行簽字、近頃德國萊浦錫以及其他各大城市、紛紛舉行德日文化講演會、藉使德國輿論有所準備、以與日本在文化方面互相提攜云、

(路透社柏林二十日電)此間日人方面相信日德兩國防共協定成立後、將繼之以日德文化協定、與德意兩國所訂者同、將規定交換美術家大學教授與學生等、

整頓廣東財政

粵熱烈歡迎宋子文 中央決以國幣代粵幣 財政廳將另開新稅源

(路透社廣州二十日電)全國經濟委員會委員長宋子文氏、本月二十五日可抵廣州、當地人士準備作熱烈之歡迎、宋氏自十年前隨北伐軍離廣州後、此為第一次再至華南、此次之來港粵、其主要目的係與廣東銀行之復業與改組有關、但此間人士均深信宋氏並將協助省當局整頓廣東財政、使底於穩固之基礎、而實現本省數種偉大復興計畫、據宋子良今日語路透訪員稱、中央政府已決定本最近之將來以國幣代粵幣、今煙賭稅均已停征、故粵省本年稅收、必致大減、但因中央協助、省預算可保持平衡、同時財政廳將另謀開發稅源、而並不增加人民之負担、訪員問以粵紙幣換中央紙幣之折扣、宋答稱、中央政府正考慮一至完善公允之辦法、使粵省人民不過分吃虧云、

(本報香港二十日電)宋子良南來係主持桂省廣東銀行之開幕及訪故舊、現中國經濟漸趨穩定、在不損主權原則之下、歡迎外人投資、西北經濟發展、經政府多年之努力、已有相當成效、

馮治安就冀主席

(本報北平二十日電)馮治安今晨在保定省府舉行就職典禮、由秦德純代表冀察政委會監督、省府人員無更動、三十七師將移駐保定、

法已取緊急行動 保障地中海利益

傳德將派軍隊入西班牙說 料數星期內或將有變動

(國民社巴黎十九日電)法國已取緊急行動、以保障其在地中海之利益、各方皆表示憂慮、以為此後數星期中、或有變動、同時盛傳德或將遣軍隊入西班牙、據伯爾尼報紙特約通訊員報告稱、西叛軍向德訂購高射砲八百尊、及排砲三座、

英法態度始終一致

(哈瓦斯社倫敦十九日電)上議院保守黨議員雷納爾勛爵、頃在上院發表宣言、內稱、「每遇重大事變、吾國當與法國並肩攜手、共同合作、此乃理所當然、勢所必至、抑在遠東方面、布爾希維克主義之宣傳、繼續不輟、而彼文化優秀愛國心最為濃厚之一種族(指日本)、正就政治經濟方面迅速發展、萬衆一心、以赴其共同之目的、惜乎吾人對於此種趨勢、太少注意、今後英法兩國、應對遠東局勢、負起廣大之責任、而不能旁貸也、至於地中海為吾人與東方交通之要道、維持地中海之開放、實屬有關英法兩國共同利益、而不容忽視者也」云、

奧國外長訪希特勒

(哈瓦斯社柏林十九日電)奧國外交部長史密德、頃於本日午後往謁希特勒元首、舉行談話、歷兩小時始畢、事後并由德國外交部長牛賴特、而授德國紅十字勛章、晚間奧國公使陶希慈、設宴為史密德洗塵、德國政府要人作陪、席次牛賴特發表演說、說明德奧兩國邦交和睦之情形、當由史密德答謝、盡歡而散、

外相艾登發表宣言

(哈瓦斯社倫敦十九日電)外相艾登本日在下院所發表之宣言、中有一語、謂「其他若干國家之政府、以軍火供給西班牙、有甚於德國意大利之所為者」、官方人士頃謂、艾登所稱「若干國家」、係指蘇聯與墨西哥兩國、蓋英國政府前曾就德意兩國對蘇聯所指摘各節、進行調查、當經證明其中若干事實、確有根據、此外墨西哥政府、亦供給西班牙政府、以軍械子彈炸藥等、按關於蘇聯破壞不干涉協定一節、該國外交界人士曾謂德意兩國對于不干涉原則一再予以破壞、致使不干涉協定、名存實亡、蘇聯自不能再受約束云、此外政界人士復以為意德兩國、雖已承認國民軍政府、但兩國對於不干涉協定之態度、則不致有何變更、此後德意兩國政府甚或主張增強干涉辦法、亦未可必也、

法機墮入山中 迦比受輕傷

(同盟社福岡二十日電)法飛行家迦比、自昨晨由香港出發以來、消息杳然、行蹤不明、然十九日下午八時許、日本佐賀縣神崎郡背振村民、發見該機墜落背振山中、大破機體、即時通報警察署、吉田警部即帶醫師及翻譯員前往、當場施救、聞該機於十九日下午三時許墜落山中、迦比氏頭部大腿部受傷、然與生命無關、

(同盟社門司二十日電)東京飛機場、昨日接到法機於上午五時由香港出發之報告後、至二十日晚十二時無消息、命沿線各地探查其下落、東京中央無線電台亦以無線電通話、然無回答、至上午一時半始由佐賀縣警察部接到其墜落之報告、迦比氏現由消防隊抬入久保山部落午島警師宅診治、迦比氏由巴黎出發以來、飛翔一萬五千啓羅公尺、至最後一步、雖圖失敗、殊為可惜、計其一萬四千啓羅公尺之飛行時間、約七十八小時、實為驚人的記錄云、

梁宇皋飛滇 滇緬界務委員

(本埠訊)中英會勘滇緬界務、於今春雨季中停止後、已歷半載、現時屆冬季、該處瘴氣已殺、復經雙方約定、繼續開始會勘工作、中國會勘委員除張祖蔭已先往籌備外、首席委員梁宇皋、業於今晨七時乘坐歐亞公司飛機、經陝川前往滇省昆明、率領留駐昆明所轄工作職員、逕赴邊地、會同英方委員及國聯所派之中立委員、開始工作、據梁氏於行前發表稱、此次繼續勘界工作、定年底開始、至明年雨季前會勘工作可告結束、雙方及中立委員首次會議、則定於明年一月初舉行、至於定界問題、須待工作結束後、由雙方會勘委員各向政府報告後、再由兩國政府磋商談判、方可定立永久之界線、

美購銀暫停 白銀繼續漲價

(本埠訊)中美自訂購買白銀協定後、自一九三五年至一九三六年九月止、美財部購進白銀已達六五、〇〇〇、〇〇〇元之巨數、日前電傳美官員稱、規定白銀已全數購進、故協定將取消、記者今久從關係方面探悉、美購白銀繼續漲價、因協定所購白銀價格為每盎斯四角五分、今漲增至四角七分五、故美財部暫取觀望態度、購銀陷於停滯、至中美協定並未取消、即使購進滿額、亦可續商生效云、

褚民誼今晨抵滬

褚民誼今晨由京抵滬、九時偕同法大使那齊雅至中法工業專門學校參觀、汪精衛、現仍在捷克附近溫泉區休養、近來無返國準備、

請乘歐亞巨型機

既安全又迅速 寄貨物尤便宜

由上海按期開往南京 鄭州 西安 成都 雲南 蘭州 寧夏 包頭 北平等處風雨不移

歐亞航空公司

仁記路九十七號 電話一三五七八〇

大美晚報
TA MEI WAN PAO
社址 上海愛多亞路十九號
電話 八〇一〇五 轉接各處各部
電報掛號 八四〇八
發行人 C. V. Starr（史帶）

德意議定書與歐洲前途

（外論社譯自英斯科爾真理報）現時緊張國際局面上，開展資本主義各國之錯綜外交把戲，最堪注意者有二事。此二事者，即意國外長齊亞諾訪德之結果而簽訂議定書及葡萄牙與西班牙共和國斷絕外交關係。

此種表面各不相涉之事件間，有特定之聯繫在，吾人尚無關於德意議定書內容之詳細材料，然所有之消息，證明德意二國法西主義利益之「共同點」，此共同點已表現於簽訂之議定書中。據各外交家言之，其性質並非建議，而為破壞。德意二國法西主義利益之共同點，在其彼此政策均係破壞和平與普遍安全，破壞國際聯盟，拒殺西班牙共和國。由此觀點出發之葡萄牙與西班牙斷絕外交關係，完全與德意二國之外交企圖相適應。

葡萄牙乃供給西班牙叛軍之主要根據地，於此種意義上其活動完全與其他法西斯蒂國動軍相勾結，現其奉柏林及羅馬之意旨而完成一步驟，可無疑問。欲葡萄牙與西班牙斷絕外交關係而不通告英國，此事純不可能，葡萄牙與英國有條約上之束縛，責令葡國不能從事破壞英國利益之任何外交步驟。

德意議定書擬承認佛郎哥政府，即擴大對西班牙之軍事關動。同時葡萄牙之行動，則有助於關動擴大。……

[illegible]

予英國政策以打擊。

現在，葡萄牙已與西班牙斷絕外交關係，英國在國際不干涉委員會之代表用種種手段表示寬容法西斯蒂之軍事關動者，而意德議定書直接反映爭取在西班牙之勢力，事屬顯然。

英法二國可大膽同意德合作乃建築於積極動搖之基礎上，可承認英國殖民週刊「大英與東遠」之估計正確，意國於德意之「合作中所能起之作用」然事實終屬事實，德意議定書，亦與葡萄牙與西班牙斷絕外交關係一事相同，乃迭遭集體安全之政策之結果。此二大事件充滿危險，不僅有關和平事業者，對於以為有可能以相當方法「調劑」法西斯蒂各國侵略」及以此途徑而保證自身安全之輩，亦有危險者也。

海南島風光：

人口稀少・黎苗民族言語不通
天然富源・可作海軍之根據地

（外論社北海訊）海南島面積約二千三百六方里，較……

[illegible]

一種最好的滋養料

除牛奶雞蛋外，今有一種最好之滋養料，此者從骨髓中提取出來的，所謂牛骨髓，純的骨質，含脂肪最多。其餘少許。

用法——先將牛骨髓放入熱鍋中，溶化成液油，再以米子麵——計放在其中，用鏟或其他之物，來回翻騰燒炒至炒成熟不可當之度——色變了黃——即可。再取出放在適當之器具中，這即可隨時取用，隨時整成粥或做成別樣食品也可。總之，在自己之心意罷了！

成分——牛斤牛骨髓一升米子麵之比；此種養料兒童及老年人用者為宜；壯年做飲料也無不可。尤一般衰弱病人用之，更可謂一種良藥也。

註細米子麵——是北方常吃之米，土語所謂一小米，亦是金米，以鏟磨之的，而用很細之籮籮過之麵為之。（新明）

喇嘛洞

昔盛今衰影響了歡喜佛

・圭・

[illegible]

中央運動場
回力球
每晚八時起賽
地址 霞飛路亞爾培路口
（一）依思高 （二）安杜利 （三）莫克力骨 （四）皮而抱 （五）裘立陀 （六）沙特浪谷
（一）亞爾培地 （二）蘇羅沙伯 （三）爾加 （四）曹登巧 （五）后爾多 （六）歐爾加

故都舊書攤增多是文化區的好現象？

學生用舊書買賣異常活躍
舊報紙換雜誌兩斤易一斤

你

設你剛從外地初到北平，你也許因為見到舊書攤之多，要是走道稍稍留神的話，必定會奇怪古京破舊書攤之突然增多。假使你聯想到號稱文化之區的地方，畢竟和別處不同。地點，行人必經的便道上，都是浩如烟海的册籍。就是久居在此的人，與社會情形稍隔膜，也會因為目睹舊書攤而納悶；疑惑以前在小市專賣破爛舊貨的店舖，和琉璃……

文

……都改變了「待價而沽」的營業方針大事傾銷，所以一派人在大街之旁，設攤分售，但甚而爛貨攤上，則捲圖內都有殘缺的書本和碎銅爛鐵，烟捲罐，洋火香烟，豆兒紙，一齊陳列，代替他們分銷呢。

……化之區街上書攤增多的原因，當然有增多……是求供於……

西

……

宜

……

有

……

根

……

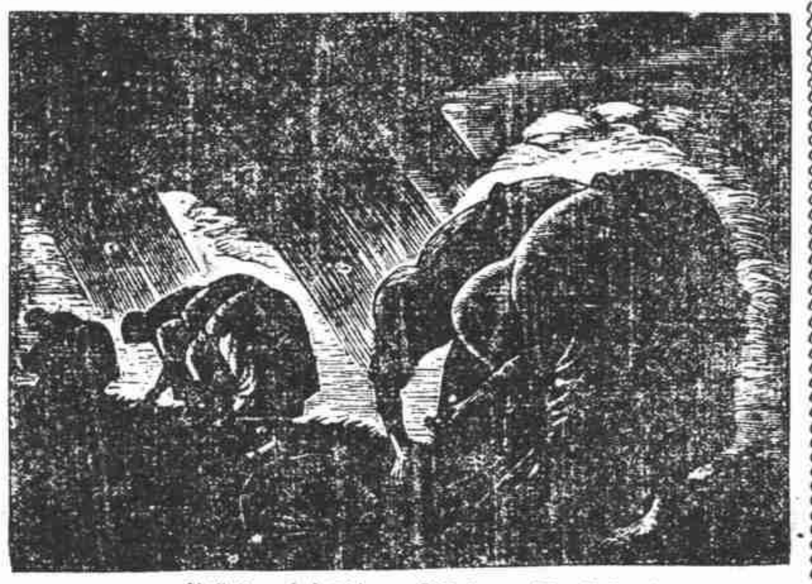

Wladsaw Skoc"yla作（木刻）鬱蒼控

橄欖

幾種吃法

・湄秋・

橄欖，也和煙菜咖啡一樣富於刺激性的食品。不過牠卻沒有烟茶來得有害神體。恰恰相反，牠是提神解渴的唯一良伴，一種夜裏提神解渴的唯一良伴，一種時也是飯後幫助消化的。當你長夜困倦的時候，菓品。那芬芳生澀而有餘味的橄欖，的確是提神的唯一食物。在南方，際此深秋季節，橄欖，已是橄欖成熟的時候，橄欖的產量不消說是非常豐富的。因此，橄欖的吃法，也有好幾種。現在一一寫在下面：

糖醃法

也許你會以為糖醃是足以失去橄欖固有的刺激性。實際上卻完全不然。糖醃的橄欖可以說……

蜜餞法

……之中，封其罈口，經過數日，即成蜜餞橄欖，這種法子很簡單，如北方之蜜餞海棠山裏紅等相似，不過食時甜……

煮糖法

這是菓子類……

鹽醃法

……

風乾法

……

讀者談論

「陰陽魚」的標幟（但大）

在綏東砲火緊張聲中，而中日華北通航卻已成為事實，大舉行其開幕典禮，這種矛盾而滑稽的戲劇，在無奇不有的中國表演着，本不算什麼奇特。再說中日通航，本是與通車通郵諸實的事，最後者又那能不完成其尾聲？這次在表面上，好像是道地堂皇，與中國國民的精神無絲毫的關係，可是骨子裏的用意，也是盡人皆知，不用我們來多說。

我就只以惠通公司的標幟而言也就使人一目瞭然了。對方作用安在。日本所提議的「陰陽魚」的太極圖，不就是一個亡了國的國家的國徽嗎？世界的標識千千萬，為什麼當選這個亡國的標幟來做通航的標幟呢？其居心不用問了。當宋哲元將軍與田代談判的時候，對方曾提出這個標幟來，宋將軍總覺得有一點不好意思接受，當提出改用八卦的意見，但是宋蒙對方的採納，僅僅是把太極圖變換了一個名詞，改作「陰陽魚」，並顏色則改為紅藍兩色而已。此外並聞日方堅持通航大改的兒玉常雄，便是以前朝鮮總督的哲嗣，如此說來，有其父必有子，但是希望黃帝子孫不要步人家亡國的後塵才好！

菊花在日本

品位不高珍品更少
菊花人形最稱特色

日本的菊花種類不多，顏色只有紅黃白紫褐數種，品位不高，珍品更少。因為我國種菊，講究菊種，他們只講究式樣和種植法，所以花朵光澤，幹葉肥茂，均較我國為勝。然菊價值很貴，高而且大，每盆十餘枝，匠出售時價二三元，較我國花一盆，真不可同日而語了，十餘盆，日人席地而坐……

……若供高大盆菊，將高出人頭，雖於欣賞，故另有懸崖者，花枝倒掛盆外二三尺，倒牛元，種類更少，密若繁星，價約所欣賞的，日人喪事及觀劇店均送花插花圈，除柏子外均由菊花紮成，若菊花珍貴則決無如此犧牲，是見菊花在日本未見惹人憐愛。

……有種人形菊花，是日本唯一的獨製品，在中國是看不到的，人形即傀儡，日本有專製傀儡的工匠，小者供兒童玩弄，普賽裝飾，大者為商店作衣裳架子，遊藝場表演故事，……

[illegible]

中社
宿舍 食堂 禮堂
[illegible]

淋濁小言
淋濁亦花柳病之一種，有急慢之別，初起時有白色分泌液自尿口流出，當將尿口閉塞，尿道灼熱時發痒及疼痛，小便時其痛更劇，繼如以鐵條通入其中，尿意頻作，尿口發赤腫脹，陰莖時勃舉，蓋因海綿體形成充血……
（淋病性併發症因篇幅關係不及細述）

威力生
外用固精妙藥
遺精早洩 立愈
專補性機能 絕腎急先鋒 十分鐘見效 担保無流弊
特價壹元半 外埠函購寄費加一
上海三馬路浙江路口 永華大藥房
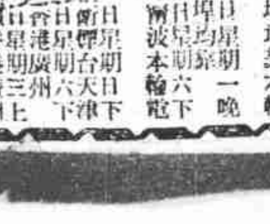

江大快輪
江華快輪
新江天快輪
遇順快輪
海貞快輪
海亨快輪
海雲快輪
大利華快輪
公平快輪
[illegible]

招商局

華南食品公司
霞飛路四六四號
（新出品）
暹羅椒肉
科學製法 衛生可口 佐餐送禮 均極相宜
電話八三五九八

白濁丸
壹盒除根
[illegible]

今日電影表

影院	片名	時間
南京	紅顏禍水	[illegible]
大光明	[illegible]	[illegible]
大上海	風月無邊	[illegible]
卡爾登	狼山喋血記	[illegible]
新光	狼山喋血記	[illegible]
國泰	風月無邊	[illegible]
巴黎	煙波樂	[illegible]
九星	欲望	[illegible]
光華	小玲子	[illegible]
榮金	無綫電發網	[illegible]
辣斐	陳查禮之秘密	[illegible]
西海	電國秘密	[illegible]
明星	小玲子	[illegible]
麗都	摩登時代	[illegible]
金城	黃金花	[illegible]
中央	椰子林	[illegible]
浙江	虎口餘生	[illegible]
東南	張治兒登台	二時半 八時
蓬萊	桃花運	[illegible]
虹口	烏鴉坊	[illegible]
威利	人情鬼域	[illegible]
融光	赤胆忠魂	[illegible]
山西	女權	[illegible]
華德	海棠紅	[illegible]
萬國	兒女英雄	[illegible]
百老匯	[illegible]	[illegible]
東海	小姊妹	[illegible]
新中央	桃李爭春 再生花	三時 八時
光陸	[illegible]	[illegible]
共和	俠士除奸	[illegible]
卡德	兒女英雄	[illegible]
永安	大家庭	
先施	[illegible]	
福安	大結束 女講師	
新世界	紅蝴蝶 四集	
大世界	烈火佳人	
小世界	關東大俠 六集	

周麗華女士畫展特刊

楊虎題

評論號（第二期）

寫在本刊之前

編者

許多明友們爲周麗華女士畫展寫了許多有價值的文字，自然那都是鼓勵鼓勵的金玉之言，爲使這種寶貴的文字不散軼，并爲紀念這畫展所以再來編這個小小的特刊。不過周女士感覺到非常的慚愧，爲了這些不成熟的作品，來大膽的展覽，無疑的會貽笑大方，好在周女士最大的願望是虛心向教于社會前輩同仁們，還不吝賜以南針，俾有遵循，則周女士幸甚。末後應感謝大美晚報的熱忱代爲發刊二次的特刊。

參觀周麗華女士畫展以後

值此外患日深，國難如燬的今日，社會百般事業，均呈衰落之象，獨向來被人視爲無足輕重的美術展覽會，反較往日爲盛，開從來所未有的記錄，從今夏到現在，有一「默社」畫展，「默社」畫展之後，「力社」畫展，「力社」畫展之後，又有大規模的中國畫展，以及全國漫畫展……真似雨後春筍般湧現出來，使我們有應接不暇之感，這確是一個極好的現象。

現在規模宏大的周麗華女士的個展，又在大新公司開幕了，這對於我更引起了無限的欣喜。

我同周女士是同學，話說來已有十多年了，在學校的時候，周女士比我高一班，我們並不認識，不過互在腦海中有一個模糊的印象，當別人談起的時光。直到民廿三那一年我們在松江城外一位學友的家中，才互相認識起來，還同在一起作過幾天的畫。

她有幾個多年的朋友，在畫展中我們可是見得幾幅肖像畫：如「詩人華林的儷影」「吳佩琼女士肖像」「紅衣的沈小姐」，周女士給這些肖像畫，爲了要表現她的思想，在形態上，在神情上，在色彩上，她都費了一番經營的苦心的，本來洋畫

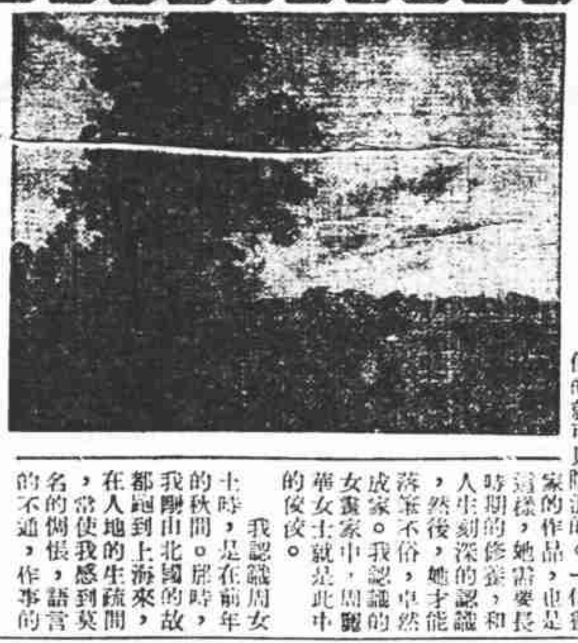

吳懷魏

中的一切題材，我們知道肖像畫最難畫，一方面須要顧到對象的真實性，一方面又須考慮及自己的技術，務必使之不流於俗，這點是最不易注到的。

她是一個愛幻而能欣享她的環境的畫家，她愛曠野，樹林，小橋，清流這些幽靜明地方，但也愛荒涼的處所……」如曲水小橋紅葉，鐵和業「月色朦朧等」……都是從松江城外田野間寫生來的，確是些美麗的作品，當她在作風景畫的時候，我想，是她的個性得到最能發揮的機會，色調比較鮮豔，筆觸更見流利，所以，會場中的風景畫，是最能引人注意的。

他是個理想的畫家，在這要我想我不應把什麼派別的名稱加在周女士頭上，因爲有一個極端主張寫實的作家，也會有時因興致所至，產生少數的理想的作品，並不矛盾的，這並不是人們思維的不統一，卻正是只說明文藝家多少帶有夢幻的追求的特性，周女士當然也是難免的，他說有幾次都是在睡醒之後，她突然懷想着一個美麗的老境，她就甚筆不停揮地在畫布上吐露出來，什麼都沒有顧到。

在國內少數女作家當中，周女士也是最努力的一個，這次會場中全部作品，都是她最近三年中所作，這種努力於製作的精神是值得我們敬佩的？她作油畫也不是在這時才揭首的，只可惜她有過很長的時間作畫，全毀於一二八，在短時間中，油畫有這樣好的成績，實是難得，在這裏我用着十二分的誠意，祝着周女士的藝術前途無疆。

南京來鴻

—爲畫展致麗華女士—

在遠曾說，至以爲慰，人努能力自宗之愛好，繼續不斷地去追求，這就是一點兒光明，也就是個人性中至真摯之情緒，至如女士作品中之「敵機下之同胞」，作在廣大之自然界前，表現人生之悲劇，白雪與赤血，作色亦至爲和諧，其他如「永別」「暴風雨之和平神」，作者寓有深意，今日之和平神，本在暴風雨中，和平之夢極渺茫無期，永別之嬰兒，亦可象徵和平，殆與世長辭，人道之愛，吾人雖殷殷在抱，而惡劣世界，強奪此嬰兒而去，容留愁恨，和平不可期矣！

女士是綜畫中之思想者，不僅用感覺去欣賞色調，且有哀豔之情緒，寓意亦深遠，足見女士之努力，抱有世道人心之憂，佩服之至。女士所謂光明之路，亦非只自慰，尚祈繼續在技巧方面精益求精，則前途之造就，未可限量，謹此奉頌

進步

華林敬言　十月十五日

周麗華女士和她的作品

張宛青女士

一件藝術品的好壞，識者自有公論，決不是隨聲附和便能混淆的。一位畫家的作品，也是這樣，她需要長時期的修養，和人生刻深的認識，然後，她才能落筆不俗，卓然成家。我認識的女畫家中，周麗華女士就是此中的佼佼。

我認識周女士時，是在前年的秋間。那時，我剛由北國的故都跑到上海來，在人地的生疏間，常使我感到莫名的悵惘，語言的不通，作事的呆板，更幾次都使我仍欲返回故鄉去。因此，在閒暇的時候，不是抹上幾筆，就是胡寫一頓，藉以解解悶兒。

一天，一位新認識的朋友來看我，我正在桌上胡抹亂塗，那位朋友見了笑道：「想不到你還會塗寫帶畫兒！我給你介紹一位畫家，你們作作朋友何如？」我當時聽了，便問這位畫家是誰，並且請着那位朋友帶我去看。後來，那位朋友因有他事，急於要去，於是我們便約好了何日有暇，何日便由這位朋友帶我去拜望周女士，不過，這位友人，是位「多忙」先生，雖是答應帶我去看周女士，然而他因爲事情「忙」故，一連着幾天就沒有照面。

某天，天已經黃昏下來，秋風正打着芭蕉，桐葉子也嘩嘩啦啦的響着，中我住的朋友算是來了，於是，他便領着我，緊着從那路上的落桐，一直的走到福開森路的盡頭上去。

在一片闊而幽靜的草場對面，紅樓一角，便是周女士的「畫場」。我們用力按鈴，門鈴響後，一位淡裝素服，風姿嫣然的女士出來，在寒暄聲裏，我便認識了這位女畫家周麗華女士。

周女士是徐州人，短小的身材，皙白的皮膚，一雙澄如秋波的眼珠子，一望而知是位對藝術有深造的人。我們在談話裏，她那真的個性，奔放的熱情，深深地握着了每一個友人的心。從她的談話間，我知她對於繪畫，已有十幾年以上的歷史了。從她的談話間，知她自奉很儉，然而對於繪事卻絕不馬虎。她對繪畫，是

視，現在已不容許埋倖在學史，將她全部的精神合時間消磨在繪畫裏。他不能例外，不用說，同勞的女人一樣，

我爲她們前途惋惜，全國女子根本沒有了女子的宿命論，看了周女士歷年大量的作品，更給我們證明了，女子在家庭不一定會完全淹沒了她們的天才。

女士治藝的態度，就甚對藝術，不視作一種消遣，而當他是一種事業，他更有飯依大藝術的宏願，日與畫色爲和畫劇爲密友，二十年如一日，不幸嚴重的打擊突如其來，一一，六」的無情炮火，將周女士日積月累的畫稿焚毀殆盡，而即她平日所收藏的書籍畫片，亦均罹身。火災。不獨不能撼動周女士的雄心，在「一二八」後反逆來順受重振藝事，四年來更較前勤奮，所作的畫，在量的方面，雖不及前的多，在質的方面，顯然有一個新的形式，那種優美的線條，溫麗的色彩，深刻感人的表現，無疑的給我們認識是出諸一位因打擊的鍛冶而更堅強的藝人的手筆。

此次周女士釋其蒐羅的從戀患將「一二八」以後的作品精選油畫百餘點，在上海舉行個展，因特記數語，以作介紹，并望周女士仍繼續過去治藝的精神，倍加努力

雖會有家事的累贅，家庭中瑣細的雜務要她操勞，但她並不荒疏她的藝術，在家務之餘，仍不斷努力研究，我希望有見多少有爲的女子，都葬送在家庭的瑣屑裏，每使……，在今後的藝壇上，有偉大的貢獻，有如在繁星間閃耀出一顆奇瑰的彗星。

盡善盡美

周麗華女史畫展特刊

吳經熊謹題

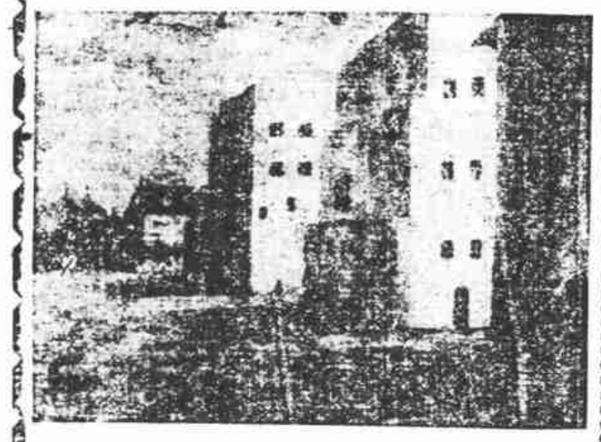

周麗華女士治藝的精神

郎存遜

周麗華女士研究繪畫已歷二十餘年，她早歸開學校的生活，現在已是主持中饋的主婦，還是一個小孩的母

一位講求實際主義的，她不歡喜出風頭，也不歡喜向人誇耀，他唯一的長處，就是把她充足的時間和充足的精神，都貫注在她的畫裏。這是她的性格，也是她對繪事有了極深的造詣原故。她作畫，絕對不肯隨意的用一用筆，也決不肯隨意的調上些顏色了事。她作畫，必是很謹心很精細的一筆也不苟且的畫上去。因此，她作的畫，一點浮躁誇張的氣息也沒有。她作的畫有三種特點，即是：第一，設色鮮靜，第二，線條勻整，第三，運筆老練，這三種，是近代畫西洋畫的女畫家中，不輕容易找到的。最近，她應了友人們的請求，肯把她那二百多幅成功的作品，全拿出來給我觀摩了。於是，我在欣喜之餘，便寫了這點東西，來敬頌我們這位女畫家——周麗華女

美軀醫學

劉丁醫師主編　每逢星期五出版一次　第廿三期

南京路山西路中和大廈　電話九〇一六七

如何補身體（三）

丁劉

[illegible]

脾氣與補身體

[illegible]

內分泌物補劑

[illegible]

維他命補劑

[illegible]

肚量與自足

[illegible]

問答欄

劉丁

[illegible]

白濁白帶患者的福音

早洩 再必爲 專補性神經 外用仙藥

劉丁博士新製 用之立見奇效絕無流弊 每管水粉二元 寄費二角 半打以上免受寄費 九江路英華街正成藥房經售

復美面油 治搽粉刺 消滅雀斑 理想的肥皂代用品

髮秀

一搽 立時止癢 精神爽快

再搽 頭皮除淨 頭髮光潤

連搽 落髮重生 預防髮白

每瓶一元寄費三角半打以上免寄費 九江路英華街正成藥房經售

劉丁博士監製 頭癢掉白皮特效藥

復美乳 白淨皮膚 縮小毛孔 光潤皮膚

性機能強壯法 現已出版 每册定價一元寄費五分

內容大概

一、男子性生理，壯陽藥物論。二、生殖器補劑，強性煉功法等，老可還童，弱可強壯，無愧爲男性之至寶

發行所：博士美軀室

土水素 戒煙藥 稀有眞寶 濟世救人

土水素爲土水中所取之精，有健實神經及內臟之作用，有不可思議之補力，服之；（一）順通大小便，（二）睡眠甜適，服藥時照常吸煙，而絕不勉強，三至五星期，自然不思吸煙，而癮素俱斷矣。土水素之優點是；第一絕無痛苦不知不覺，第二強壯神經及內臟，第三不留後綫遺症例如遺精失眠筋骨痛等。訂立保單絕對負責，欲服者請與劉丁醫師接洽

赤白帶下 十日至廿日根治

五淋白濁 兩三星期除根

專用補藥治療故絕無流弊及任何痛苦或不便利 醫藥濟世乃絕對的道德 絕不作擴大宣傳更不受無功之費，爲病者便利計無條件保證治痊 劉丁醫師診所在京路山西路口中和大廈二樓電話九〇一六七

免費除根 雀斑

雀斑除根藥仍售 半價每瓶三元半 寄費五角

即日起 每日限五人以上 掛號爲次

附有保證無效可退款

博士美軀室 白

上海法界呂班路霞飛路南蒲柏坊一〇五號 廣華書局出清存貨不計血本大賤賣本埠函購不取寄費

名貴新書數百種 小說書 其他各書 實用書 一概貼本大賤賣 祇求出清 不計血本 請比較

便宜極點 無論何家書局 賤無再賤

從前要賣一元 比舊廢紙 現在減售法幣五分 還要便宜幾倍

因市面不正氣 譬如放關店倒賬 賣完爲止 捷足先得 機會勿要錯過

五分組 [illegible] 每種減售國幣五分

八分組 [illegible] 每種減售國幣八分

一角二分組 [illegible]

一角組 [illegible] 每種減售國幣一角二分

一角半組 [illegible] 每種減售二角

四角組 [illegible] 每種減售一角半

五角組 [illegible] 每種減售四角

八角組 [illegible] 每種減售五角

每種減售八角

英語百日通 每冊減售國幣六角 再送 14開自來水鋼筆一枝 英文練習簿一本

上海廣華書局啓

電話書購滿一元 派人送上 不取車力 請撥八三六八九號

乘二法四界七電十車路 呂班路朝南走便是下車

外埠函購請寄郵票 [illegible]

日紗廠工潮擴大

喜和工人又罷工

派代表向社局請願要求加工

上海第二三兩廠僅半數上工

滬西勞勃生路日商喜和第一・二・三紗廠、亦發生罷工風潮、工方推代表向社會局請願、豐田等各廠仍繼續罷工、滬東區上海第二・三兩廠、今晨工人進廠工作者僅十分之五、同興二廠經勸導後解決、工潮變化莫測、黨政當局積極籌商解決辦法、茲將各情分誌如次、

上海兩廠半數工作

楊樹浦路廣信路頭日商上海第一、第二兩紗廠、全體工人三千五百餘人、因廠方對增加工資之諾言、並未正式通告公佈、曾一度罷工、廠方報告滬路捕房、將工人二十九人拘捕、煽動工潮、先後被捕後、致成全體罷工、旋經各部各班工頭多方勸導後、今晨日班（甲班）進廠工作者僅十分之五、其餘工人、仍繼續罷工、又楊樹浦路同興第二廠昨晚夜工、曾一度發生工潮、旋經廠方人事科主任大石向工人切實發明廠方決照加工資後、即告平息、

黨政當局會商辦法

本市市黨部、市政府、社會局、公安局等各機關、爲謀工潮早日消弭、以免變方堅持、而影響地方秩序、特定日會商解決辦法、現已決定先從設法召集各廠負責代表轉爲勸導工人、然後再以對所提條件酌量讓步、與廠方磋商解決辦法云、

喜和三廠加入罷工

滬西勞勃生路日商喜和第一、第二、第三紗廠、共有日夜班男女工三千四百餘人、該廠平時對待工人、較其他各紗廠更形苛刻、而每日工作十二小時、無片刻休息、但廠方對工人要求增加工資、業已實行增加百分之五、惟工人表示不滿、昨晚（十九日）下午七時許、夜班第三廠工人首先罷工、將馬達關閉、繼而第一、第二兩廠工人、亦起響應、工作全部停頓後、由第一廠包飯工頭向廠方接洽、允增加工資、至十時許、有第一廠住在廠房內工人百餘名復工、今晨六時許、祇有住宿工房之工人約二百餘人入廠工作、其他各部工人則均未進廠、因工作大部停頓中、故二百餘工人、至十時許、仍行放出、

其他各廠工潮巡視

（一）曹家渡中山路橋勞日商豐田第一第二廠全體工人四千五百餘名、仍在繼續罷工中、該管曹家渡公安分局及租界捕房、均派有警探在廠門及馬路附近嚴密戒備、以防發生事端、而日方亦派有武裝陸戰隊八名在兩廠門首駐守、形勢頗爲嚴重、（二）勞勃生路內外棉第一、第二兩廠、共有男女工三千貳百四十九人、自前日首先由二廠織布間先起罷工後、昨日第一廠方面工人與工頭發生衝突、故將全部放出、今晨廠方雖照常開工、而入廠工作者、祇有二百餘人、（三）西蘇州路內外棉第五・第六・第七三廠、總計工人約四千五百餘人、今晨進廠工作者、祇一千餘人、約佔三分之一、（四）戈登路同興第一廠、今晨進廠工人、與第一廠工人亦祇三分之一、（五）麥根路內外棉第九廠、（六）勞勃生路日華第一・二・三廠、因定今日下午發工資、故未起工潮、今晨全體工人照常進廠工作、（七）極司斐而路星加坡路公大第一・三・五廠、亦稍有波及、進廠工人較前減少十分之二・三、但秩序尚好、並無發生其他事件、

三廠代表今晨請願

喜和第一・二・三廠工人罷工後、即推派男女代表十八人、於今晨十時三十分、赴社會局請願、由第三科調解股主任王先青接見、各代表將廠方平日待遇情形及要求增加工資等條件陳述後、並請求局方予以援助、當經王主任詳細詢問經過、對工方之要求、允派員調查後、再當設法處理、各代表於十一時許始退出、

派員調查請示處理

今晨記者往訪社會局第三科調解股主任王先青、詢以日商紗廠工潮將作如何處理、據王主任表示、前爲欲明瞭各廠工潮情形、並分派員赴滬西滬東兩區進行調查、至處理該項工潮辦法及是否再度請問在華日本紡織業公會當局協商解決、尚須請示局長後、再定方針、在政府立場、希望工潮早日解決、以免雙方損失云云、

工潮癥結不在局部

記者昨在日紗廠工作之某工頭探詢、關於工潮之趨勢、據談日本在華紗廠對待工人之待遇、太爲惡劣、如工人每日工作、達十二小時、中間進餐時、亦無片刻之休息、一面進餐、一面仍須顧及機器上之工作、如果稍一不慎、即被處罰、而目今紗價高漲、廠方均有盈餘、每廠年達十萬或至數百萬、而工人以爲生活之難以維持、要求增加工資並不苛求、廠方既不允增加百分之十工資、則工人祇有罷工以促廠方覺悟、此種舉動、實爲社會上一般人所表同情者、現工潮既已爆發、爲今之計、廠方應速籌具體辦法、普遍加薪、則工潮自易解決、否則局部加薪、仍難全部安定、再在此工潮嚴重之中、日方因避免工潮擴大、速將駐廠陸戰隊撤回、否則一起誤會、造成其他不幸事件、則風潮更難收拾云、

黨政機關會商解決辦法

善演傀儡戲之日人 將來滬表演「傀儡戲」

每傀儡後面由三日人牽線 傀儡之動作皆日人指使

日人素以演「傀儡戲」著名於世、（即中國所謂之木頭戲）近聞某日本著名之傀儡戲班、受本埠乍浦路某日戲院之聘、將來滬表演、並聞定於十二月一日抵滬、留申僅擬作一星期或十日勾留、即將返日、日「傀儡」戲發源於一千五百年前、所用之「傀儡」長約三尺、雕刻美麗、猶如真人、耳眼四肢等皆能移動、每「傀儡」後面有牽線人三人、管理指使傀儡表演之動作、牽線人皆技術優良、毫無破綻、觀者決不致疑其爲假也、最重要者爲說話人、其職任爲代「傀儡」言語、舉凡各男女「傀儡」之談話、皆由此發言人代說之、由此可見其職任之重大、而觀者竟忘懷另有發言人在、猶疑定語係各自「傀儡」口中而出也、

中國佛教會發起籌款接濟綏軍

本埠中國佛教會、鑒於綏遠匪逆犯順、幸賴傅主席督率健兒、奮起抗剿、予敵重創、惟塞北苦寒、給養困難、該會將進行募款輸將、以勵士氣、茲將致傅主席電錄下、「歸化傅主席並轉前方將士鈞鑒、遠聞邊警、敬念忠勤、願盡棉薄、除候籌有微款、即行匯寄外、謹先慰勉、中國佛教會叩、」

國際貿易好現象

中國對美貿易出超

一月至九月達四百四十餘萬 除對德入超增加英日均減少

中國國際貿易之主要國家爲美日德英等國、自法幣政策施行後、此四國對華之進出口貿易、俱有上漲趨勢、根據海關貿易統計報告、中國對美貿易、竟有轉入超爲出超之好現象、按去年一月至九月中美貿易之入超爲二五・八七七・〇〇〇海關金單位、計合國幣四五・一六三・〇〇〇元、而今年一月至九月此項入超竟改爲出超、其數額達一・八七六・〇〇〇海關金單位、計合國幣四・〇〇〇元、其他除中國對德貿易之入超增加五・〇五七・〇〇〇海關金單位外、中國對日貿易之入超、則減少一五・六三七・〇〇〇海關金單位、對英貿易之入超、亦已減少五・三〇三・〇〇〇海關金單位、綜觀上述數字、中國對外貿易總額、已有減少入超之趨勢、而對美日德英主要國家之貿易、非特入超減少、且有出超之事實、際此外匯物價均臻穩定、政府民衆倘能同心協力、再接再厲、改良國產貨品、始拓海外市場、預料不久將來、或可達到貿易平衡、而轉入超爲出超之境云、

路式導律師汽車夫 向特二院使用僞鈔

發覺後扣留偵查

今晨九時許、路式導律師汽車夫、持中國實業銀行及中國農工銀行五元鈔各一張、赴第二特院購民事訴狀十本、經該院發覺路律師汽車夫所付購狀鈔票係僞鈔、當將該汽車夫扣留偵查、

恐嚇樊光案 今晨續審

定廿四日宣判

浙江菸酒稅局長樊光、近告訴前嘉平菸酒稅分局長閻方誠誹謗及恐嚇案、法租界捕房將閻方誠拘解第二特院依法起訴後、樊因閻家被火燒、遂起憐閻之念、撤回告訴、惟關於恐嚇部份、承審推事陳碩英諭知依法不能撤回、今晨續審、樊光因不願追究、故未到案、陳推事向被告閻方誠略訊一過、諭令開始辯論、旋宣告審結、定本月二十四日宣判、

中航公司派機發散航空獎券傳單

國民政府航空公路建設獎券第廿九期、已定於十二月四日在法租界亞爾培路逸園當衆開獎、茲聞中國航空公司、爲協助宣傳、喚起各界人士注意起見、特派飛機攜帶傳單、飛往各埠散發、計十一月二十一日分別飛往漢口、沙市、宜昌、萬縣、重慶、成都、溫州、福州、廈門、汕頭、廣州、二十二日飛往海州、青島、北平、天津、二十九日折回上海散發、飛機出發前已由航券辦事處分電各市縣當局飭屬知照云、

市聲

▲郤爾司登舞場近訊　本市朱葆三路十五號郤爾司登舞場、將於本星期六下午三時至八時止舉行經濟茶舞大會、屆時並請梁賽湖小姐表演、郤爾司登舞、口琴大王許企保、許企俊二君奏琴、中法大藥房在場贈送孩兒面雪花膏、中西大藥房贈送明星香粉、茶舞券每元十二張、如此精彩之節目、堪稱滬上從未有過之盛況云、

中美協會與美國商會 今晚舉行聯歡宴會

孔財長等二百餘人應邀參加 表演航空通話開映貿易影片

中美貿易協會與美國駐滬商會、爲促進中美情誼、及發展中美貿易起見、特定今晚七時半在福州路美國總會舉行中美貿易界聯歡大會、各方應邀參加者、已有市長吳鐵城、警備司令楊虎、財政部長孔祥熙、美大使館商務參贊安諾德、美國駐滬總領事高斯、暨中美各界領袖王曉籟、林康侯、傑姆斯等二百餘人、並已推定中美貿易協會會長郭秉文、及美國商會會長樊克令爲主席、並致詞、席間並定九時半由中國航空公司及中國電氣公司表演航空通話、由市商會主席王曉籟、中航公司總經理戴恩基、美商務參贊安諾德、美商會代表史久曼克等四人赴龍華機場乘搭中航公司道格拉斯機起飛、在機中輪流發表簡短演詞、美總會大禮堂中裝有無線電機、故機中演詞、均可聽聞、宴後並開映中美貿易影片、以助餘興、屆時必有一番盛況云、

救肺福星

[illegible]

▲唐氏哮喘藥暢銷　氣喘病專家唐麥禮醫師、創製唐氏氣喘散及馬藥等藥、對於哮喘氣急、具有卓効、發行多年、暢銷海內外、近屆秋末冬初、哮喘舊疾、最易乘時復發、聞南京路大陸商場五樓五〇二號唐麥禮藥廠、連日備足大批新貨、門沽批發、異常忙碌云、

特請 電影明星××行開幕典禮

准于明日開幕。

喧傳已久最富麗最經濟的

挑花江舞廳

現代裝璜 寬大舞池 悅耳音樂

新式設備 美麗燈綵 優秀舞伴

敬備精美茶點 恭請各界仕女光臨賜教

地址 浙江路甯波路口

大達輪船 大通航業 公司暫行增開快短班通告

二輪輪流開駛由上海出口行經狼山港姚港任港天生港新升港張黃港以迄新港爲止上海及天生港均在正午開船當晚抵埠風雨不更先行試辦一月藉惠行旅

逕啓者際茲冬令水淺時日短促每屆下水班輪行抵南通早則深夜遲則逾於翌晨旅客等待服務不便尤感凛冽之苦本公司特定自十一月十九日起增開快短班以利行旅特此通告諸惟垂鑒

大來輪船公司

總統號郵船班

十一月念五日　林肯總統開往美國舊金山

十二月　二日　麥金蘭總統開往美國舊金山

如蒙惠顧請駕臨敝公司客票部接洽無任歡迎

上海廣東路五十一號　電話一五三零九

美國郵船公司

德國白濁專藥

梅濁尅星

透膜殺菌 一瓮斷根

特種梅濁尅星 滲透性特強 治療力特速

柯爾登洋行獨家經理 上海江西路二六四號 詳細說明書函索即寄

藥房均售

補腎命

賀爾蒙保命與番黃素合製

主治 神經衰弱・精神不振・病後體虧・面黃肌瘦・性官衰弱・營養不良・[illegible]

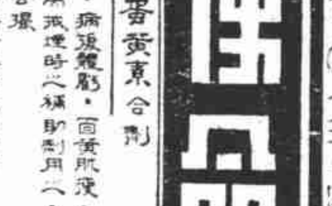

上海新亞藥廠製造

藥房均售

亞爾培路 逸園 今晚及明晚八時半起賽

本園搖彩票每張一元 頭彩約五百元 本輕彩大 欲購從速

第一三二期（十一月十八日）搖彩票開獎揭曉號碼 頭彩五一九號 貳彩一四九號 三彩四四二號 小彩三個二九六號二一八號二四四號

下期大賽：明晚八時半起賽 星期三（十一月念五日）晚八時半起賽

本園電話：八二〇七三・四・五號